朝鮮日報 夕刊
本紙特許定價二十錢
發行所 京城府太平通一丁目六一 株式會社朝鮮日報社

岡田首相　廣田外相　藤井藏相　林陸相　大角海相

五相會議를中心코 重要政策을討議

廣田外相의提議에依하야 岡田內閣의第一步

【電通東京電話】岡田新內閣은 그政策에잇서 齋藤前內閣의方針을 踏襲할것으로 그實行方法에잇서서는 如何한態度를示할는지 注目되고잇는데 그第一步로서國防財政外交의調和를 圖할目的으로 齋藤內閣時代에 開催되엿든것과同樣의 關係五相會議를開하고 將來할海軍會議의 根本方針과 對滿洲問題의根本解決等을 圖하기로되엿다

【電通東京電話】廣田外相은 今回留任하기로됨에際하야 岡田總理에 齋藤內閣當時의所謂五相會議에依하야 決定된日本國防外交財政의 三大方針을踏襲하기를 條件으로 하엿는대 岡田總理도此를 容認하고新內閣도 이제成立을보앗슴으로 前內閣當時의 五相會議의決定을再確認하고 强化할目的으로써 廣田外相으로부터 自進하야 岡田總理에 될수잇는대로 速히岡田內閣의 五相會議卽岡田首相、廣田外相、林陸相、大角海相、藤井藏相의 五相會議를 開催하기를 提議하기로 되엿다 右五相會議에서는 一般國防外交財政問題를 討議할뿐안이라 明年軍縮會議의 根本對策도討議의 細目이될것으로 五相會議는새로 重要性을加하게되야注目되고잇다

臨時議會를召集 衆議院解散斷行?

政友會와正面衝突은時期問題 岡田內閣의重大使命

【電通東京電話】岡田新內閣은組閣使命의重要性에 鑑하야 政黨政治復歸、政界의革正을前內閣으로부터引繼하엿는대 床次氏入閣에依하야 政友會와正面衝突은 주히時期問題로되고 衆議會解散은 必至의情勢로되엿는데 昭和十年의海軍會議改訂期에當하야 對外國策으로서 가장重要한것으로보고 딸아서 同年豫算은 가장重要視됨으로 政府도서는 通常議會를 기다리지안코 今秋適當한 機會에 臨時議會를 召集하야 解散을 斷行하고 衆議院의政黨分野를 明瞭히한後 現內閣의最大使命을다하는同時에 昭和十年의華盛頓會議에對處하야 現內閣을眞正한 擧國一致의內閣이되도록 또는보다더强力的內閣의出現의機會를提供할것으로보는대 如何튼이高圖下에 岡田內閣은 이미 衆議院의解散을決意하고 그時機에關하야는 床次氏一派의除名後에政友會의動向如何에依할것이다

西班牙共和國의 初觀艦式 (마드리드聯合發) 大統領 알카라·사모라氏 檢閱下에 全艦隊參加裡에盛大히 行하얏다 西班牙共和國最初의 大觀艦式 ◇寫眞은 (上) 자모라大統領의檢閱과 (下) 各種艦隊의 觀艦式行進

來十日最初의 定例閣議 同日閣議重大視

【東京電話聯合】岡田內閣은 來十日의定例閣議에서政務官問題及閣僚交迭에伴한各省의缺員補充을決定하고更히岡田內閣의政策及 國民에與할聲明書를審議決定할터인데 同日의閣議는 重大視되고잇다

河田翰長에 賜親任待遇

【東京電話聯合】八日左와如히發令되엿다
內閣書記官長 河田烈 特히親任待遇를賜함

法制局長官에 金森第一部長

【東京電話聯合】岡田首相은 九日午前十一時 金森法制局第一部長을 首相官邸에 招致하고法制局長官 就任을交涉하야 承諾을어덧슴으로 十日閣議에서左와如히 決定될터이다
任法制局長官(一等) 法制局參事官 金森德太郎
法制局長官 黑崎定三 依願免本官

綱紀肅正을第一로 前內閣方針踏襲

新內閣의政策綱領

【電通東京電話】岡田新首相은來十日의定例閣議에서現內閣의政策綱領을決하고國民에게此를闡明하기로되야 目下河田書記官長의손에서 起草中인데그要綱은左와如하다
一、綱紀의肅正
一、國防財政外交의調整特히前內閣의方針을踏襲할것
一、政界의革正 臨時議會召集、議會를解散하야理想選擧를行하고 政界의革正을圖할것
一、高橋財政의踏襲 此에依하야財界의安定을圖하야 高橋財政의徹底를期할것
一、行政의刷新 官吏身分保障에依하야 官海에沈滯된空氣의 一掃를圖할것이다 地方長官異動과如한것은此를避하야 山本內政을踏襲할것

林陸相九日午前 岡田首相訪問 聲明書에對한協議

【東京電話聯合】林陸相은九日午前九時五十分에官邸로岡田首相을訪問하고 近히岡田首相의 ...

政黨을走狗로하는 官僚主義의發露

大浦事件가튼政弊가再興 政友對新內閣態度表明

【電通東京電話】政友會는新內閣에對하야 左와如한態度를表明하엿다 新內閣은 擧國一致의假面을쓰고잇스나 其實은國民을基礎로하는政黨을蔑視하고 政黨을走狗로만들려고하는官僚主義의發露다 此는組閣의經過를보드라도明白하다 卽民意를基調로하지안는 舊式官僚內閣의 復活이다 國民은그때문에 官僚弊害의 苦痛을 바들것은 明若觀火일것이다 特히 何等政策이업고 다만 閣員의椅子를늘니나는 好餌로서 政黨을낙그려하는것은 그의 大浦事件과 往時官僚時代에 屢次나타난 劣惡政治의 方式으로實로唾棄할政弊의 再興이오 國民의災厄이라 그럼으로非常時의政局을 擔當할資格이업다 我黨은黨議로서 閣僚를入閣식히지안키로 決定한主旨도 其實은여기잇다 我黨은天下에 聲明한바와갓치國家本位、政策本位의根本方針에依하야 獨自의見地에서國運進展에貢獻하며 政府가行하는바를 嚴正監視하려하는것이다

岡田新內閣과抱負

政策聲明은追後 閣議에諮한後決定 岡田新總理大臣言明

【電通東京電話】岡田新內閣의初閣議는 八日午後零時十五分永田町首相官邸에서開會、岡田首相以下 全閣僚出席 岡田首相으로부터 今回意外에 大命을拜하고內閣을組織하게되얏다 諸君의助力을 바란다 微力短才로 憲法을遵守하고 中正公明한 政治를行하려고생각한다 고組閣의人事를述하고
一、閣議日은 從來대로火曜金曜日의午前十時부터開會할것
一、政策의聲明에關하야는追後閣議에諮한後決定하고 ... 同零時四十五分散會하엿다

外交上根本的 變化는不有 廣田外相留任談

【電通東京電話】廣田外相談 外交의根本方針에對하야勿論何等變化잇슬理가업다 滿洲問題는日本이現在當面하고잇는가장重要한問題로此의解決을爲하야는日本官民이全力을傾하야 聖旨의御趣旨에基하야協和外交의方針을堅持하는것이 ...

海軍會議에 處할方針不變 大角海相談

【電通東京電話】大角海相은左와如히말하엿다 留任한事實을 感激에넘칠뿐으로 特別한感想도업다 이미明年의 海軍會議에對한方針은 決定되고잇슴으로 조금도變更이업슬것은 내가留任한데依하야 알것이안인가 岡田內閣이되엿다하드래도 내가 六十五議會其他에서聲明한바와如한 旣定方針에는秋毫도變化가업다 軍備의平等確保安全感의 確保는이미決定한것으로全海軍의根本方針이며 岡田首相은 最近까지海軍大臣에잇서最近海軍事情에밝음으로 終始一貫한方針을 ...

國防問題로는 首相과諒解 林陸相談

【電通東京電話】林陸相談 新內閣에對하야는 多少遺憾의點도잇스나 大體로擧國一致內閣이成立한것은 喜賀不堪이다 政策에잇서서는首相으로부터公明한 政治를하려한다는 意思가잇섯슬뿐이오 아모具體的相談은업섯다 모다 다음閣議에 나오리라고생각한다 政策에對하야나로서는 閣議에내여노흔 提案如何에 依하야 國務大臣으로서意見을 ... 하는일이잇슬줄안다 國防策을條件으로 留任한것은안이나首相에게는 充分히此에關한所信을披瀝하고 首相과의사이에는相當한諒解가잇는것만은 事實이다 딸아서政府의政策에도이것이나타날것은確實하다

英佛會談에 獨逸極焦慮

對獨戰線이라고

【伯林七日發聯合】獨逸朝野는九日부터 倫敦서開催되는英佛會談의 目的은英佛提携에依한對獨包圍線의 形成이라하야매우焦心하고잇다 七日伯林의各新聞은依然佛蘭西가 歐羅巴의軍備擴張을 許치안는다면危險이極에達할것이라고 警告的論調를示하엿다

米埠頭罷業去益惡化

勞働者側憤慨 義勇軍出動으로

【電通桑港六日發】五日에勃發한當地埠頭人夫의 罷業騷動은義勇軍의 出動으로겨우平靜에歸하엿스나 勞働組合側은義勇軍을派遣한 苛酷한處置에 자못憤慨하고잇다 右暴動事件에關聯하야 今日開催된 칼리포니아州勞働組合 中央評議會에서도全議員이 義勇軍派遣은全然不當한處置라고 非難하야委員長에드와드반데과氏도 全勞働組合은 最後까지抗爭할決意를갓고잇다 고述하야 勞働者側의 態度硬化를表示하엿다

싸베트大會

【莫斯科八日發聯合】蘇聯政府는 八日聯邦中央執行委員會로써 明年一月十五日第七回聯邦 싸베트大會를召集한다고 公表하엿다

人事·集會

▲安大鉉氏(麗水피-라와프病院醫師)講習次入京中昨日本社來訪
▲金基成氏(靑陽醫師)同上
▲高奇殷氏(穩城醫師)同上
▲朴勝五氏(段栗醫師)同上
▲元裕楨氏(林川醫師)同上
▲崔允燮氏(黃州醫師)同上
▲尹秉瑞氏(順天醫師)同上
▲白石慶南警察部長 九日赴入京
▲福田慶北高等課長 同上
▲下飯坂咸北警察部長 上京中이든바 九日午後五時歸任

八面鋒

內閣成立劈頭에 廣田外相이 五相會議로써 對外工作을하기로提案。◇그뿐아니라 臨時議會를召集하고 衆議院을解散하야 信을天下에 무르리라고。◇政友會의 分解作用에 拍車를加할은 勿論、政界의淸新劑로는 다시업는일。◇政、民의政策協定이고 무엇이고 이제는헛일、政黨業者들도 猛省할때가오는가부다。◇刑務所의會計가 公金을橫領하고逃走。◇들추어보면 구리지아니한것 구멍이업는모양、들출테면直臨까지 들추노라엇한일。

歐洲現狀에鑑해 英國로카르노條約遵守?

暗雲膨湃한今日에不安을增加 英佛提携論否定

【倫敦八日發聯合】九日부터 開始되는 英佛會商의主題는單純히來 海軍縮少會議에 關한豫備會商만에끗치지안코最近佛蘭西及 獨逸을中心으로 急激히二大陣營에 分裂되고잇는歐洲政局의 危機打開策에對하야 佛蘭西、英國間에 重要協議가 잇슬것은 疑心업고 딸아서今回會商은 佛蘭西側이 熱히主動的으로活動하는 것으로觀測되는바 于先바르투外相은 最近의小協商國을 歷訪한結果에 對하야詳細히 報告하는同時에 此에基하야 佛蘭西의 對獨政策을 明確히表明하야 英國側의諒解를 求할것으로 觀測되며 英國側은目下全혀 受動的態度로다만佛國代表團의倫敦到着을 기다리고잇다 一部에傳하고잇는 英國佛蘭西提携說은實現性이업는것으로 七日明瞭히 此를否定하엿는데 萬若佛蘭西側이 積極的으로英佛協商의 具體案을 提示하야 例컨대東歐不可侵條約加入을勸誘하드래도 英國政府는現在의로카르노條約에 規定되야잇는以上의責任을 지는것은 一切拒否하고로카르노條約遵奉을再確認하는데끗칠것으로觀測된다 現在이미 獨逸이라든가 伊太利는佛蘭西가蘇聯과 握手하고佛蘭西가 衛星이되고잇스며小協商國과 함께歐洲大陸에大規模의獨裁政治를 强行하지나안을까念慮하고잇는데英國政府가 佛蘭西와提携를 約束할것은 現在歐洲에膨脹한不安에更히拍車를加하게됨으로 英國은이것을 避하려는方針이다

注目되는英佛會商

兩國會商은單純히海軍豫備協商에끈치지안을것은勿論佛國代表團의人物을보아도明白하다 特히 ...

九日부터英佛會談 英佛代表交驩 빅트리아驛頭서

【倫敦八日發聯合】佛蘭西代表 바르투氏는 九日부터 英國外務省에서 開催되는英佛會商에 參列하고저 海峽을건너倫敦에入하엿다 바르투氏는 直接老軀를 ... 最近巴里로歸還한外相을 ... 小協商各國을 訪問하고 ...

【電通巴里七日發】佛蘭西代表團의 바르투氏는 페트리海相及軍縮代表맛시그리-氏를同伴하고七日午後十一時倫敦到着、九日午前外務省에서 英佛會談을行하게되엿는데 當地에서는英佛提携說이行하야 ... 成果는보지 못할것으로 豫想하는傾向이만타

永世中立國化할 白耳義를 英佛軍事同盟實現?

蘇聯의聯盟加入을容認할것 會商의主要論議題目

【倫敦八日發聯合】最近伊、墺及伊、墺、洪三國의協定成立等에對하야 바르투外相은于先왈소우를訪問하고 波蘭政府와의 盟邦關係强化를圖하엿는데 最近大藏베니스에서獨伊兩國獨裁王의會見으로 中歐에잇서第三帝國의 出現以來佛國政府는 蘇聯政府와接近하야 世界大戰以前의 協調關係를樹立하고 나아가 歐洲의現狀을維持하기爲하야 英國政府의支持를求하려하는것이며 따라同外相의倫敦入의 使命은白耳義王國의永世不可侵擁護를 爲하야 英佛兩國의 軍事同盟을 締結키爲함이라든가 乃至東歐不可侵條約을提議키 爲함이라는等 바르투外相의 使命에對하여는 觀測이相當히區區하다 이러한 事情에基하야 英國政府는 大陸不干涉의傳統的對策을 堅持하고로카르노條約을 最後線으로同條約以上의 公約乃至責任을 負擔치안을것이며 따라 바르투外相 今回의 倫敦訪問은 公文書에 記錄되지 안을것이나 今回의 會商에는 英國政府로부터 特히 陸相헤삼卿이 巴里로 건너가 佛國側과 重要協議를 遂한 事實이 잇다 特히 英國政府가安全保障에同意치안는限佛國政府는 獨逸政府의 再軍備要求에對하야一步라도 讓步치안을것이므로軍縮會議는 潰滅할수밧게업고따라 歐洲의政局은 一路危機에 邁進하는結果를 招致할憂慮가만흠으로 今回의會商에서 어떠한局面打開策을 講究하게 될것이다 會商의主題로指되는것은
一、白耳義王國의 永世中立不可侵擁護의 英佛軍事協力案
一、佛國政府와 蘇聯邦小協商各國間의 協力에對하야 英國의諒解를求할것
一、蘇聯邦의 聯盟加入을容認할것
一、伊太利政府의 新主力艦建造計劃
一、獨逸政府의 벨사유條約海軍條項의廢止案
等歐洲政局全般에亘한 重要懸案뿐인대 何如튼會商結果는相當히큰反響을이르키리라는것은 ...

佛伊의建艦競爭 展開를始作할

伊가三萬五千噸級戰艦建造면 佛도同級戰艦着手

【電通巴里七日發】佛蘭西는 對獨軍備를 ... 三萬五千噸級戰艦二隻을 建造하게되엿다 ... 伊太利의態度如何에依하야는 佛蘭西도更히猛烈하게 伊太利間에建艦競爭이展開될것이다

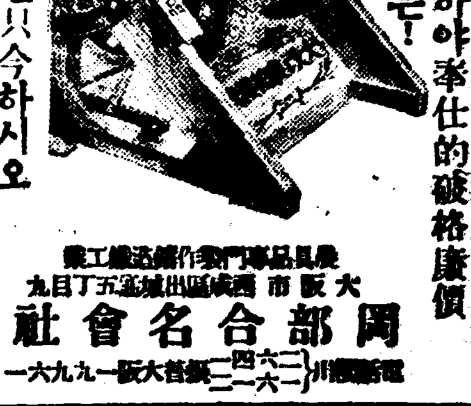

農村救濟를爲하야奉仕的破格廉價
今年에稻扱機는!
實用的이며新式인岡部式稻扱機를愛用하라
今秋의準備는-只今하시오
組立 二人用一臺 金六圓九拾錢
大阪市 岡部合名會社

內外菜種農具肥料
秋期菜種特價大賣出
特約店大募集(目錄無料進呈)
開城府東本町通
開城種苗合資會社
電話三六番 振替京城九二五番

現行市價四分의一
投賣急告
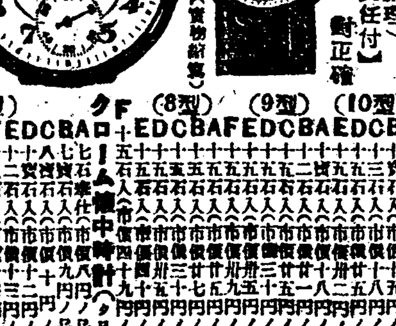
瑞西製 持製
東京市中野區 鈴木合名會社 時計部

백중노리
化粧도濃物도
第一조흔仁丹石鹼

巡査看守(講義錄)夜學도開始
京城永樂町二ノ二 朝鮮警務學會
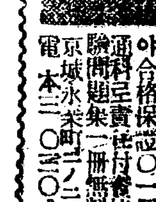

新學期開始
簿記學生徒募集(講義錄)
京城府永樂町二ノ二 第一高等簿記學會
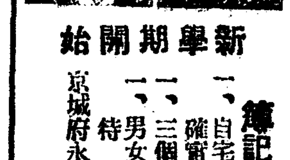

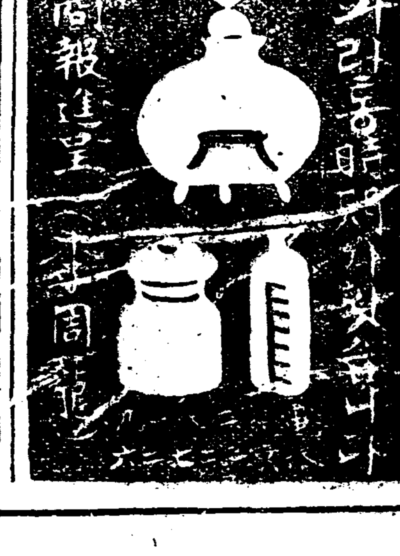

結核專門 洪承漢醫院
院則以題提供、入院隨意
呼吸器結核並脊椎關節一般
本院 咸興府昭和町
分院 咸興府有樂町

西朝鮮一帶大豪雨

平壤市內浸水家屋 千四百戶를突破

普通江의增水는六米四〇

市內電車도一時不通

【平壤】 십여일전부터 거의 계속적으로 나리든 비는 팔일오후에 들어서부터는 폭우로 변하여 오후두시 부터 근래보기 드물게 퍼부은 우량은 오후다섯시경에는 일백이십이、륙「미리」에달하고 보통강물은 증수 륙미돌 사십놈보이여 평양부내 처처에는 사、오십내지 십여처의 증수를 보게되여 일천사백호의 침수가옥을 내이게되엿는데 이때문에 평양부내는 근년처음보는 물란리를 맛나 리재민의 정경은 참담하엿다 이와함께 교외궤차는 일시불통이 되엿스며 시내 전화도 오후열시반까지 불통되엿다 평양서와 평양부 에서는 계원들이 각지에 출동하여 방수공작을 하는일방 리재민 구호에진력하고 잇스나 원체가 다량의 강우이엇기 때문에 구호작업도 곤난하며 계속하여 강우중이므로 금후로 침수가옥이 더생길런지도 알수업다고 한다 아직까지 도괴가옥은 업스나 금후강수와가치 다수한 도괴가옥이 잇슬것으로도 상상되고잇다 이제、부내의 침수가옥수를 리별(里別)로 표시하면 다음과갓다

▲浸水家屋
▲西城里 床下浸水六〇〇戶 床下浸水二〇〇戶 ▲岩町 床上浸水一〇〇戶
▲新陽里 床上浸水三〇〇戶 ▲藤岩里 床上浸水五〇戶 ▲鏡齊里 床上浸水一〇〇戶
▲陸路里 床上浸水一〇〇戶 ▲本町 床上浸水一〇戶 ▲八千代町 床上浸水三〇戶
計 一、四九〇戶

暴雨는尙今繼續

流失家屋二十八戶

大同署管內도浸水二百五十戶

畜牛流失도廿餘頭

【平壤支局電話】 구일오전열한시현재로 평양지방의 우량은 일백륙십팔「미리」이엇는데근래에보기드문 큰비다 대동강(大同江)물은삼미돌사십오、보통강(普通江)물은 륙미돌 륙십오로핑장히보럿다 물은 작구붓는중이다 그리고대동 경찰서(大同署)관내의침수(浸水)가옥 이백오십륙호 류실(流失)도 이십팔호나 되엇고 그밖게소(牛)이십여두도 떠나려갓다 이십일동안 장마가 계속해오든끄테 갑작 폭우가 쏘다나림으로평원(平元線)철도공사、대동강방수공사(防水工事)보동강 개수공사(改修工事)등큰공사장과가다 평양부내 가옥건축공사에종사하든 칠천여명의 로동자들은 꼼작할수업시 실업상태에 잇다 그들은 날마다 음침한하늘을저다보고 날개이기만 기다리고잇는형편이다 뿐만아니라 그들로동자들의 가족까지 합계한다면 수만명의 인구가 리재되여잇는세음이라고한다

京義、平南、价川線 線路崩壞로不通

京義線은今曉에開通

팔일 오후세시경부터 서조선지방일대에는 맹렬한폭우가 내리기시작하야 동오후 다섯시경에는 각지의철도선로의 피해가생겨 경의선(京義線)서평양(西平壤)、서포(西浦)간의 선로약삼십「메돌」이 류실되야 때마츰현장을통과하든 봉천(奉天)발부산(釜山)행려객제이렬차「히가리」호와그남방열한시에현장에달한안동(安東)발 경성행 려객제일백이호렬차 구일오전세시 동지통과의 봉천발부산행 려객제륙렬차는 서포역에 모두몰려서이선로는 일시불통이되엇다 평양철도사무소로부터계원이현장에급행하야 극력복구 공사에노력한결과 구일아침 여섯시에야겨우개통하게되야 전긔 세렬차는 동칠시십분에 현장을통과하야 평양역에서 일백이호렬차는 가리호에련결식혀 남행하야경성에는정오(正午)후에나도착하야오후령시 사십분발 급행렬차에접속할예정이다 경의선외에 평남선(平南線)평양 태평(太平)간에도각처에 재방이 문허지고 도상(路床)이 류실되야 륙시개통 될모양이다 개천(价川)철도는 북송리(北松里) 운흥리(雲興里)간에「아밧트」가붕괴되고 그근저의철교가 파괴되고친수가만허서아직개통될희망이업다

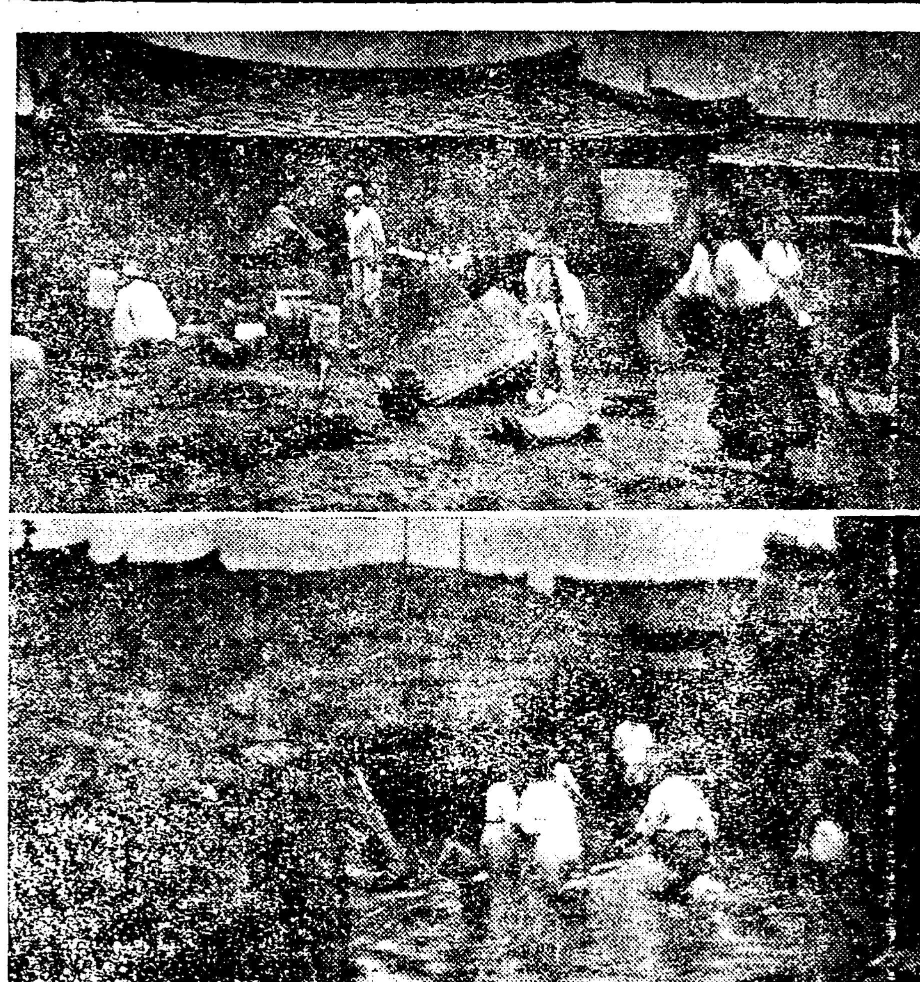

리재민들의참경(上) 침수된 서성리 가옥(下)

腦脊髓膜炎은漸熄 染病赤痢가擡頭

連日두고長霖의繼續과함께

警戒할雨期傳染病

지난봄이래 전조선적으로 큐행하든 노척수막염(腦脊髓膜炎)은최근그세력이매우 감소하야 신발생환자는 점차줄어간다고한다 지난일일이래 칠일까지의 새확자는 경긔도의두명과 기타사명밧게 업섯스며 지난일월이래 발생환자총수는 삼백구십칠명으로 그중에사망자는 일백팔십륙명에、달하엿스며 현재환자는 오십이명이다 그리고 두창(痘瘡)은 지난주일의발생환자는 오명밧게 안되엇다 지난일월이래 발생환자 륙백는 삼백이십오명으로 그중에팔십사명이 사망하엿고 현재환자는건선에십상이으로이도그세력이감퇴하엿스나 그반면근일 천후가 고르지못한관계로 장질부사적리병등이유행할듯한 형편임으로일반은 위생특히 음식물등에 주의할필요가잇다고한다

事實審理遂決定

原審判決에審理不足發見

李洙倬上告事件

천하의 이목을끄을고엇는 리수탁(李洙倬)의 살인사건은 고등법원에 상고하야 제일회공판이 잇슨뒤 상고기각의판결이 나리고말것인가하야 한동안 관심자들로하여금 자못 초조하게하더니구일에 드되어사실심리를 하기로 결정하엿다한다 이사건은 백만재산을 중심으로가지각색의 희비극이 연출되엇고 또한원심판결에 심리부족한점을 발견하엿슴으로 고등법원 형사부에서는 수차합의한결과 마츰내사실심리를 하기로 결정한것이라한다 공판 기일은 아즉작정되지안엇다한다

鑛業作業中止 六百住民苦境

【新興】 함남신흥군하원천면(新興郡下元川面)에잇는 림산광업주식회사명태동작업소(林山鑛業株式會社 明太洞作業所)에서는 그회사의사정으로 인하야 지난사월중순경부터 작업을중지한바 다시곳 착수한다하면서아직까지도중지상태에잇슴으로 그광산으로 생계를유지하든륙백여명주민들은 아연 생활길케되어 큐리의참경에 이르렷다는바 그회사의사정이 속히 해결되어 작업을계속하지 안는한、주민의생활방도는아조묘연함으로 일반은심로 중대문제라고우려하는중에잇다고한다

中國人農會組織

仁川中人發起로

【仁川】 인천과부천군(富川郡)에산재하야잇는중국농민 호수가 절정느데 시내공설시장에서 시민일반에게 공급되는채소는 중국농민들이 전부경작하는것이나 농민들을위한 하등의기관이엇슴을 유감으로 생각하고작년부터 부근중국농민들은 농회를조직하고자 노력하든중 지난팔일 오후삼시시내지나정(支那町)에서 중국령사관(中國領事館)이천변리처(繙珮鵬) 림주사(林主事)립석하에 정식으로 중국인 농회를조직하얏다는데 목적은 거류민의 친목과비료공동구입등 을주로하고 선임된위원은다음과갓다한다

幹事長 于本海、副幹事長 畢殿道 幹事王文緒外三人

갈곳업는病人 簷下에서死亡

팔일 시내화천정(和泉町)에서는기괴한 젊은남자의 시체한개가발견되엇다 이시체의 주인은누구일가 음침한 요지음날체에그부근일대에 거주하는 사람들로하여곰 자못궁금증을 가지게한다 사실은지난칠일밤 열시에 어떤남자한명이 병든 젊은남자 한명을더리고시내화천정어백십일번지 변문규(邊文圭)의집을차저가서그집고용인손진숙(孫述)에게대하야「어사람는병인이니잘 조섭시키기를바란다」하고두고가버렷다한다 그집에서는 별안간에 난데업는 병인을마틀수업슴으로「우리집은 의사나의생집도아니고 또한 한약방도아니니 어데로 의사를차저 가라」하고돌려보냇다 그랫더니 그병자는 그부근에 잇는김식이(金用植)이라는 인력거군의인력거를불러 타고한강(漢江)으로 가자하면서 작구자살을 해버리겟다함으로 인력거군은 한참끄을고가다가 도무지기 변씨집으로 데려다주어 버렷다 그런데그는 팔일오후한시에 그만 절명하여서 그만죽어버렷다한다 서대문경찰서에서는 이신고를 밧고그부근가태(加茶)의사를 더리고가서 검시한결과 폐결핵(肺結核)으로죽은듯하고 나이는삼십오세가량되어보인다 한다 그리고 그의주머니에는 현금십삼원 오십전이 드려잇섯다한다 시체는 팔일에 경성부에넘겻다한다

日曜漢江에또慘變

水泳少年三名이溺死

鐵橋下、麻浦、水鐵里江邊에서

고대하든 일요일에 엿새동안홀린땀을 씻츠려고 한강에나갓다가 다시도라오지못할 길을밟은 젊은이가 구일하루동안에 세명이잇다 시내옥천동(玉川洞) 일백십일번지 최경엽(崔景燁)의 큰아들조선운송주식회사(朝運)정원 용식(用植)(二二)은구일오후한시경에 그의동무 두사람과 한강에나가 거루를빌어타고 놀다가 동네시십분경에 인도교다리아래에서 잘못하야 로(櫓)와함께물에빠젓슴으로 곳그물을 현장에던저 약사십분만에 끄내후인공호흡을 식혓스나 종시소생되지못하고 그만절명 되엿다

×

팔일오후령시 오십오분 경 시외신당리(新堂里)삼백 삼십일 번지의 상호김두적(金斗錫)(一七)은한지면수철리(漢芝面水鐵里)압한강에서 낙시질을하다가 잘못하야 빠저죽엇다한다

×

시내수창동(需昌洞)이백십번지 김운성(金雲成)(三〇)은 팔일 오전열한시경 그의동무인 그동리이백이십팔번지리수남(李壽男)외다섯명과 가티 마포(麻浦)강변에서 목욕하다가 그만깁은데로드러가서 무참히빠저 죽엇다한다

채소장사竊盜兼職

중국산동(山東)출생으로현재시내욱정(旭町)에서채소행상을하는왕영희(王英喜)(三五)는 칠일오후여섯시경 남미창정(南米倉町)이백삼번지 고교(高橋)모의집에채소 팔러갓다가 그집찬장안에든지갑에서 현금이십 이원을홈친혐의로 방금 본정서에서취조를 밧는중이다

文筆家蹶起

綴字法反對反擊

七十餘名이聲明發表

근년우리민족 문화에가장 큰사업중의 하나도우리의 관심을끌은뉴제는 우리글의철자법의 정리통일의 문제엿다 이에대하야 그밖면의연구를 십수년후은이십여년간쌓아흔조선어학회의제씨들이『철자법 통일안』을 작성발표하야 신문사로서는 동아중앙 본보등이 이를지지하고기라 여러잡지사출판회 사에서도이를 채용하는곳이잇서 우리글철자법는 점차대중화하여 일층발달될것으로 기대되고 잇든터에 지난번놉연남부에서 이에대한 반대가 잇섯다、그가운데는 못우리글연구에、별반경력도 업하진 유지들까지 끼어잇서 순수한 학문적문화운동에 원종정치적색채를 띄이는감이잇섯다 그러데 이에대하야 십제주소로문필생활을하는 우리문단의 문사김동환(金東煥)외칠십팔명은단합절기하야조선어학회안의철자법통일안에 반대함은 불가타는 성명서를발표하야세상의주목을끌고잇다즉직점문필가들로는말상쓰는데나려사적학문적가치로나조선어학회안이올타는것이다

永同農組事件

一審보다重刑

◇最高五年式求刑

영동농민조합사건의 피고 장준(張浚)등십일명에 대하야 구일오전 경성복심법원에서복견(福田)검사로부터 징역오년내지삼년록개월의 구형을하엿는데 모다 다음과가티 일심구형이나판결보다 훨신무겁게 구형하엿다 판결은 오는이십일에 언도하기로되엇다

	覆審求刑	一審判決
▲張 浚	五年	二年(執行猶豫五年)
▲崔判興	五年	四年
▲秋敎慶	同	二年半
▲孫順興	同	三年
▲金台洙	同	三年
▲金斗洙	四年	二年
▲金容贊	同	二年半
▲李龜壽	同	三年
▲閔丁鎬	同	一年半
▲崔龍根	三年半	三年
▲閔元植	同	二年半

그런데 이가운데 장준에대하야는 검사가공소하엿고 민공호는 피고와 검사가 공소한것이엇든것이다

푸로文化合法團體

斷乎히解散方針

"카푸""新建設"等合法性不認定

"新建設"大檢擧契機로

방금전북경찰부에서 검거취조중인「캅푸」계통의「신건설」(新建設)극단관계자의 검거는총수사십여명에 달하야 거이전조선에서 검거압송하엿는데보래「캅푸」는「신건설」은 모다합법적단체이나만치 이사건내용이어떠한것인가가 매우주목되는터이다 원래이와가튼 합법적 대중단체로서 당국에서 좌익운동의외곽단체로지목하는단체에대하야는 최근그합법성을 인정치안코 점차해산식히도록 방침이 결정되엿 것으로일본내지에잇서서도이미「푸로」문화련맹관계의단체는거이전부 스스로 해산치안호면안되리만치 급박한정세가 되야대개진적으로 해산하야 그합법적존재를 일허버리게 되엇다 그럼으로 경무국 에서도 조선내에 그와비슷한 단체가잇서 새로운 목표를가지고어떠한 의도하에 움직이는 단체가잇다면 그것은 그대로용납할수업다는것이 최근에결정된 근본적방침으로 되야잇다한다 그리하야 전긔의 전북경찰부 사건에검거된 사십여명은『캅푸』계통의『푸로』예술운동자와 집필자(執筆者)를거이 전부망라한것으로 경무당국에서는 이번검거에의하야철저한취조를 한후 그들관개의『캅푸』와『신건설』을해산식히는동시에 금후지방적으로 나 전조선적으로 적어도 사상적색채를띄인 조직체는 합법적으로의존재를 일체인정치 안흘방침이라는데 이미신간회(新幹會)와청년동맹등이 전부 해소하여버린후에 최근전연 다른경향을가진정치적 동향(動向)이 상당히 대두하는때이니만치 당국의 전긔와가튼 사상적색채를띄인합법적대중단체의 탄압주의는 비상히 주목되는바이다

제버릇개못준다

절도하다들켜서파출소서취조중

순사나간틈에또도적

주재소에서 취조밧다가 순사가 어데나간틈에 순사부장의 집에 드러가무엇을 훔치라하든 대담한절도──부내도화동(桃花洞)산팔번지의 일백사십륙호 김봉일(金奉日)(二六)은칠일새벽세시경에부외 아현리(阿峴里) 삼백익번지음식점홍천돌(洪千乭)의집에손처럼 무미고 드러가서 구두한켜레를 훔친후 그밟은다시그동리 삼백구번지 고물상방무쇠(方武釗)의집에침입하야무엇을 훔치라고하다가 그집사람에게 발견되야 도망하다가룡산서원에게 경성직업학교(京城職業學校) 압해서 체포되야 공덕리(孔德里)주재소에서 취조를밧든중 그주재소원이 잠깐박게나간동안 그는대담하게도 그주재소 수천(水泉)부장사택에 칠입하야 홈칠물건을 물색하든중 발각되야 방금룡산서에서 엄중취조를 밧는중이다

天氣豫報

曇驟雨模樣

七百四十六粍의低氣壓은 滿洲에잇서서 東으로進行하고잇다 高氣壓은 오호츠크海에七百六十粍 日本南方海上에서七百五十九粍를 示하고 半島氣壓配置는 不安定하다 南朝鮮은曇天 其他는大槪降雨이다 西北朝鮮은 五十粍乃至百三十粍가잇다 明日도 驟雨模樣이다

各地天氣(午前六時)

昨日最高 三十度六
今日正午 廿五度五

中江鎭 曇 新義州 雷雨 平壤 雨 仁川 雨 京城 曇 全州 晴 木浦 晴 濟州島 晴 雄基 雨 城津 雨 元山 雷雨 江陵 曇
大邱 雨 釜山 曇 下關 晴 大阪 晴 東京 曇 天津 晴 新京 曇 奉天 晴 營口 曇 大連 晴 靑島 雷雨

都市對抗野球

對戰順序決定

大每主催 全國都市對抗野球朝鮮第二次豫選大會 觀戰順番은 九日에 抽籤한結果 左와如히 決定하야 京城球場에서 朝鮮代表의爭覇를 하기로되엇나

十四日(土)午後一時
全京城──咸興
同 午後四時
全大邱──第一日의勝者
十五日(日)午後二時
決 勝 戰

早大大勝

對鐵道戰 8─0

早大對龍山鐵道軍의 野球戰技는 一日午後三時五十分부터 京城運動場에서 石井(球)、佐武、田代(壘)三氏의 審判알에 早大先攻으로 開始하야 結局八對零으로 早大가大勝하고六時五分에 閉戰하엿다

早大快勝

對遞信戰 4—A7

早大遠征軍對遞信局野球戰技는 八日午後一時로부터 京城球場에서 早遠(球)岩田、中島(壘)三氏審判알에 遞信先攻으로 開始되엇는데 結局七A四로 早大가 이겻다 三時三分에 閉戰하엿다 빽테리는 早大에 田中、栗原、藤室이엇고 遞信에 高野、北村、石井이엇다

補精强壯劑

大阪朝日新聞報導轉載

衛生課에서實驗證明한學說

大阪朝日新聞報道(轉載) 衛生課에서實驗證明한學說公開

淫羊藿은 支那一部와 平北에서만 野生하는貴重한藥草로古來로부터 上流家庭에서貴重히使用하든藥으로特히補精强壯劑로驚異的效能을 發揮함은一般醫學界에서周知하든 事實이든바 (最近에白石警察部長 自身이淫羊藿엑기스를實驗하야참으로놀낼만한特效잇슴을證明하얏슴으로目下衛生課에서는(모로못도와)家兎에게淫羊藿엑기스를與하야實驗한結果其效力이驚異的으로顯著함을證明함) 補精强壯劑로 널리紹介하면實驗한效力의依하야 朝鮮人蔘을壓倒할時期가不遠하리라思함(以上은衛生課에言明)

第六回日本藥理學會에서發表한學說

世界的靈藥

淫羊藿엑기스錠

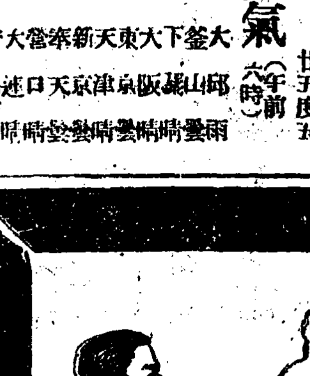

主治適應症

醫學博士 朴昌薰先生監製

幽玄神秘의 漢方醫術과 現代醫學과의完全한融合에依하야創製된劃期的興陽强壯劑

房事過度、手淫、早漏、遺精、夢精、男女不感症、性慾減退、腎氣不足、補淫補陽精力增進、性的神經衰弱、消化不良、貧血、冷性、健忘症、食慾不進、百藥

價 二十五日分五圓、六十日分十圓、百三十日分貳拾圓

京城公平洞八八 製造元 大盛堂藥房 振替京城七八九二・電光一三五六

代理店 京城南大門通 株式會社 新井藥房

京城本町 木村藥房

朴吉龍建築事務所
京城府寬勳洞一九七
電話光化門一五六四

肺

肺病은自古로不治病이라하엿다 ...

士金 石金 高價買入

京城府明治町
株式會社 京城德力
平壤府旭町一二三 平壤出張所

早老에 オセロ 오세로

謹謝會長就任
仁川中華商務總會
會長 孫景三

◇七月十日밤부터公開 料金階上十五錢階下十錢均一
◇파라마운트社超特作全卷 本版 喜活劇 로이드活動狂 全卷 監督 크라이드、부루크만氏 主演 해롤드、로이드氏
◇파라마운트社特作全八卷 大名畵 盜賊마진天國 監督 에른스트、루빗치氏 主演 허버트、마샬氏
오래동안期待하든 盜賊마진天國의映畵、地下에는果然엇지나되까—꼭보아주시라
桃花劇場

中國勞働者에鐵槌
江界在住二百餘名에退去令
理由는朝鮮勞働者保護

【江界】 중국인로동자로인하야 나날이 그지위를일코잇는조선로동자는 권조선을 통하야서 참한지경에잇는오늘 갓게 경찰서에서 관내에거주하는 중국인로동자 삼백여명중 거주허가잇는 사십명을 제한이백륙십명에 대하야 조선로동자를 보호하는 의미하에 퇴거명령을 내리엇다 그명령은 여유잇는것이 안이고 금명간 속히떠나라는것인데 대개가 로동자이고 그중에채권동사등하는자도 상당히 잇는것이다 이에괴자는 당국자를방문하야 그진상을무른즉 다음과가티 말한다

規則을직혀서 勞働者保護! 金保安主任談

별로문제될것도 업지요 종래는 묵인해온것이지만 점점처참한 지경에빠질뿐이니 엇접니까 그럼으로 거주허가업는자는 축출키로하엿습니다 단지규측을 엄중히 직힐뿐입니다 조선인로동자 보호에효과가잇슬는지요 하면서 조선인로동자 보호를위한것이라는것을표시하엿다

韓靑同盟理事長 金哲公判延期 來二十日開廷

【光州】 루보=지난팔일에광주지방법원에서 상해 한인청년동맹리사장(上海韓靑同盟理事長)으로활동하든 함평군신광면 성정리(咸平郡新光面盛井里)김석(金哲)(三六)에대한 제일회 공판을하기로 하엿든바 변호사의 불출정으로 연긔를하야 오는이십일에 동법원에서 강등재판장(江藤裁判長) 추,평곡(秋,平谷) 량배석판사와 송전(松田)검사의 립회하에 리규항(李圭恒)씨의변호로 개정하기로 되엿다한다

穀虫發生으로 農作物全滅狀態 咸州郡一帶에人心騷然

【興上】 함남함주군일대는이앙(移秧)이 끗난후해충이 발생한바신경답(新耕畓)에더욱피해가만코 장마를지난 권작물에는곡충까지 발생하엿는데 그중정평군주이면과 함주군 천서주지등삼개면 진흥벌에더욱히 혹심하여권곡(田穀)은 전멸상태임으로일반 농민의 인심은대단히불안에싸여서 남녀로소를 물론하고삿갓과 채등을 들고버레를잡는 중이라고만다

蝗虫의猖獗로 田穀거의全滅 安邊郡農民의大恐慌

【安邊】 함남안변지방에는림우기를압두고 일긔가 매우고르지못하더니이즈음에권곡에황충(蝗虫)이가 번식하기시작 하야불과사오일안에권곡을전몰시킨곳도잇슴으로 농가에서는 매우우려되여방금대대적으로황충구제에로력중이라고한다

昨冬에燒失된 第一普校新築 七萬四千餘圓에落札

【光州】 광주제일보통학교는작년십이월이십이일에 리과실(理科室)로부터발화되여 목제이층본관과 단층별관을 소실하여버리고 그동안일천이백여명의 학동을 여긔저긔에서 교실을빌려서겨우 수업을계속하고 잇는일방 관계당국자와 일반시민이협력하야 교사신축준비에 예의노력중이라함은 이미본보에 보도한바잇거니와 화재이후 반개년이지난이제야 겨우준비를 완료하고 팔일오권중에 광주군청에서 입찰을행한바 총공비칠만사천칠백원에 광주삼원수일조(三垣秀一組)에 락찰되엿다한다 그런데 건축은 벽돌이층본관과 단층별관을 지으리라하며 교실은 보통교실이십과 특별교실둘을합하야 이십이 교실이라하며 건축비는 소실한구교사에부한 사만이천칠백원의 보험금과 이만일천원의 도비보조와 일만원의 긔부금으로써 충당하리라한다

故徐舒平女史 聯合追悼式

【光州】 지난달이십륙일에오십오세를 일긔로 이세상을떠나게된리일학교(李一學校)장서서평(徐舒平)녀사의장례는이십칠일에권광주 각긔독교 단체에서 련합하야 거행하엿다함은 이미 보도하엿거니와 칠일오후 팔시에다시 긔독교단체는 물론기타

密酒者大檢擧 勿驚!八十餘名
陝川稅務署管內서만

【陝川】 조선농촌의 농민이 술을먹는것은 보통 유한계급에서술을먹는것과는——술그자체는갓들지언정——의의가다른것은 터말을요치안는바어니와 터욱이 지난륙월십구일로 이십구일까지의 사일간에 합천세무서관하(陝川稅務署管下)에서만검거된인원이 팔십여명에 달하는데 그들의대부분이 극빈자이므로 일반의물론이분분하다 더욱 금춘 조선총독부농무과에서 농가에한하야 양조를 허가하자는제안이 세상에퍼지자 몽매한촌가에서는 술을해먹어도 이제는 상관업다는 소문이 퍼젓스므로 이번에는 거례업는 검거를보게된것이라한다

原因모를 昇汞水自殺

【平壤】 평양부 서성리(西城里)삼십번지리정식(李貞植)(三八)은 칠일오권한시경에 다량의승홍수(昇汞水)를 마시고 신음하는것을 집안사람이 발견하고응급 수당을하엿스나 동세시경에세상을떠낫다는데 원인은 조사중이라한다

強姦當한處女 投井自殺未遂

【孟中里】 지난륙일오후열시삼십분경 맹중리에서는 최외진(崔外鎭)의전앙옹물속에서사람소리가남으로 이상하게생각하고 최외진씨가나가본즉 사람이빠젓슴으로 크게놀나서 이웃사람을청하여 겨우구하엿든바 그사람은동면중리이백이십구번지윤송화(尹松花)씨고용녀리삼녀(李三女)(二八)이엿든바그가자살하려하엿든원인은사개월권인지난이월에 맹중리부근 동하동이라는곳에심부름갓다오다가동하동(東下洞)에사는송지범의삼남송지항(宋志恒)(二八)에게강간을당하얏다 그시에는 녀자의마음이라붓그러워서그대로지내오던바날이갈사록배가불러감으로세상사람의면목을볼수업다는마음으로사람업는틈을타서몸을옹물에던졋던것이사람에게발각되여인명을구하여냇것이라고한다

漢江씨름大會 大盛況裡終幕

【漢之面】 한강리번영회주최와 본사 한지면 지국후원의권한강씨름대회는 예정과가티 칠일오권십일시부터 한강리압 넓은들에서 결승전을 거행하엿는데 당일은 결승재때권날이니 만치 장내는물론 각지에서 몰려온선수와 응원대로 문자그대로인파만경을 이루엇는데 벼두부터관중은 배렬되엿슴으로 만일을념려하는 한강리주재소에서는 소장이하서원이 총동원하야 한남소방조(漢南消防組)에응원을바더가지고 흥분된 장내를 철통가티 경계한중에서 오후칠시반에 화긔애애하게 막은 다치엿는데 입상자는다음과갓다한다

▲一等 李德仁(倉洞)
▲二等 林大成(藤島)
▲三等 金銀植(水鐵里)

瀆職傷害로提訴 三週日治療診斷添付
警部補걸어

【沙里院】 황해도재령군북률면석해리(載寧郡北栗面石海里)에사는 로동일(魯東一)(二三)은 평양의 한용(韓溶)변호사를 대리인으로 재령경찰서 북률주재소경부보 직전현삼(織田賢三)을 걸어 재령법원지청검사국에 독직상해로 지난륙일에 고소를제긔하엿다는데 고소한내용은 원고로동일은 지난달삼십일에 동주재소의 호출을당하야 동일오후일시경 동주재소에 출두하엿든바 주임직전경부보는 시간에 오지안햇다는 리유로 난타하야 중상을 가한것이라는바 피해자원고로동일은 방금 사리원만수의원의 삼주일진단을밧고 시내봉해려관에서 치료를 밧는중인데 일반은그사건의진행을 매우주목한다고한다

橫領罪로送局한 李翊洙氏釋放 檢事의不起訴로

【城津】 긔보=카나다미슌회중영인성진제동병원(濟東病院)서무회계주임 리익수(李翊洙)씨는 횡령혐의로 지난륙월십사일 성진경찰서에인치되여 그동안엄중한 취조를 밧다가지난륙일에 공무횡령죄로일건 서류와함께 청진 검사국에송국되엿든

航空航海爲해 五個測候所增設 候補地도全部決定

【仁川】 그간북선출장중에잇든 인천관측소국부소장(國富所長)은 함경남북도를순찰한결과 다년 현안중에잇든 측후소증설문제도 작침일총독부와도 원만한 타협이되야 약삼십만원예산으로 명년도부터 증설하기로결정하얏다는대 증설장소는 추풍령(秋風嶺),울릉도(鬱陵島)해사(海沙)나진(羅津) 여의도(汝矣島)등오개소라하며 권긔측후소가 증설되면 어업항해항공에리용이큼것이라고한다

泥醉한青年 鐵道에서轢死

【定州】 농작의 여가에 술을마시게되니 자연대취하야 주흥의남어지에 무참히 비명의최후를마친 비극이잇다 비극의주인공은 정주군서면상단동(定州郡西面上端洞)에사는 박희서(朴喜瑞)라는 삼십삼세되는 농사에 꾸준히종사하다가 지난칠일 정주시일에 돈바도려왓다가 들어와서 볼일을다본후에 여러동무와 오래간만에 술을마시게되자 술이술을먹게되여 밤열시가되여 비로소집으로 도라가든중 몸이피곤하야 경성으로부터 상북팔십륙키로-와 지점인 철교엽헤누어 잠이들어 취생몽사하게되엿든바 밤열시 오십팔분정주착 남행렬차에치여 눈물겨운최후를 마치엇다 남기고간어린자식새의 살아갈것과함께 일반인사는 동정의눈물을 금치못하고잇다한다

精神異狀者가 露宿者를亂斫 二人이모다生命危篤

【安溪】 의성군귀천면유산동(義城郡龜川面酉山洞)에 거주하는 최사룡(崔四龍)과 김부지(金富芝)는 근일에와서살인적혹서를 이기지못하야 지난 륙일오후십일시경에 동동부근 산록에서로숙하고잇든중 동리에 거주하는 오경선(吳敬先)은돌연광이(鍬)를들고와서 권긔 양인의두부와 면부를 함부로 찍어빈사의지경에 빠젓는바 즉시부근에잇는 안계의원에 입원시켜 방금수술을 밧는중이나 모다 생명이위독하다는데 권긔 오경선은 수일권부터 정신에이상이생긴자로서 방금본서에 인치하여 수용중이라고한다

自轉車타고 三大名山遊覽 六人의沙里院靑年

【沙里院】 황해도사리원의유위한청년여섯명이 복수의더위를정복하고 백두,묘향,금강의삼대명산을답승하기위하야 자전거로 불조직하야 가지고 약사십일간의려정으로칠월십일에 사리원을출발하야팔월이십사일에도라올예정이라는데 그일행의씨명은다음과갓다한다

朴敏俊、韓大路、朴敏鶴、李鳳善、李昊淼、金□植

딸차저가든어미 腦溢血로慘死

【明川】 지난삼십일오후십이시경에 함북명천군상가면 연덕동천시창(咸北明川郡上加面淵德洞千時蒼)의처박씨(朴氏)(七一)는 자긔의딸채란(採蘭)(七)이가저녁밥을먹고 나간것이 십이시가되도록 도라오지안함으로 그를차저나가서 동리천무득(千茂得)의집에서 남녀청년 월놀이하고잇서서 노는것을발견하고 찻던분김에 딸을때리며 조차단니다가 너머진채로 즉사하자 양촌주재소(陽村駐在所)에 고발한즉 동소원들은 총출동하야 타살의혐의나업는가하야 조사하는중 연덕일대(淵德一帶)를 소요하든바 화대공의최승하(花臺公醫崔承河)씨가시체를검사한결과 뇌일혈(腦溢血)로 사망한것이 판명되엿다고한다

熊川에窃盜 一夜四處侵入

【熊川】 보내공동착서에는 일절도가 빈번히횡행하야 지난삼일은밤에시내곳에에나 절도가 침입하야 상처에서는 벼소득이업섯고웅천역창고(熊川驛倉庫)에둔시가약 십이원가량의 철재(鐵材)를 절취하여 갓다는바당지웅천주재소에서는범인을엄탐중이라한다

海南麗水間 自動車線連絡

【海南】 종래해남발자동차로는 장흥까지가서는 려수방면에 직접 련락이되지안허 일반려객에게 불편은물론 려비에도적지안흔 관계가잇섯든데 해남읍금성자동차부(金城自動車部)에서는 이를편리케하기위하야 종래일회이든것을 일일 이회왕복하기로 되여 오는십일부터실시하리라는바 금후보성,순천,려수(寶城順天麗水)를경유하는 려객에게는 매우 편리하리라하며 종권보다 운임에잇서서도 해남장흥간일원륙십권하든것을인하하야 일원사십권으로 되엿다한다

늑대에게小兒咬殺

【陝川】 륙월시절을당하면합천지방에는 늑대가 횡행하야도야지를무러가기도하고때로는더위에못니겨서 로숙하는 사람들에게뎀버드는일이잇는데지난일새벽에는 합천군 률곡면문림리(陝川郡栗谷面文林里)김운학(金雲學)의 안해가 그장남길근(實根)(四)을 다리고 동리주씨의묘각(周氏墓閣)에서자고아침에 이러나본즉 아이가업스므로 사방으로차젓든바 부근 송림속에외인편다리는다베여먹고목도다소뜨더먹은시체로나타낫다한다

元山府人口 五萬二千餘人 昨年末現在

【元山】 작년십이월말 현재의원산부 호구를보면 총호수일만일천삼백구십호에 총인구 오만이천오백륙십삼인이라고한다

平康地方에 嗜眠病發生 朴公醫의診斷으로判明

【平康】 평강군현내면신정리권영식(全永植)의딸간난(干蘭)(三)은 지난달이십팔일이래 근십일간을두고 조석도 먹지안코 낫이나 밤이나 그저잠만자는까닭으로 그부모되는사람들도 괴이히여겨 지난오일 평강공의의박하룡(朴河龍)씨를 청하야 진찰을바든결과 소위기면성뇌염(嗜眠性腦炎)이란병으로도 판명되엿는데 이병은 괴절의불순한시긔에 흔히발생되는 일종류행적괴질이라고한다

〃病苦에生活苦까지 生보다는死가樂〃
自殺도遂意못한廿歲少婦의 —눈물겨운哀話—

【木浦】 청춘의꼿다운미인으로 생활의곤난함과, 고치기어려운마목풍(麻木風)이라는신병을비관하고철도자살을하려다가죽지도못하고 도리혀 머리에중상을당한 류협의비극한막이 잇섯다 지난팔일오권열시 목포역을떠나 대전으로향하는 제삼백이십이렬차가 목포역에서 사백미돌가량되는 산정리압흘 지날때 ●별안간 긔차속에서 청춘의녀자한사람이 차박그로 뛰여떠러지는것을 차장이발견하고 곳긔차를정거하엿는데 그는시내 대성동(大成洞) 일번사십 오번지에사는 박복암(朴福岩)의처 윤릉금(允陵今)(二三)으로서 머리와얼골과등에 수경상을 당하엿슴으로 곡목포철도병원에 운반하여다가 응급치료를 가한바 그의말에는 생명에는상관이업다는바그가정신을수십한후말하되나의몸에는 신병이잇다 그병을곳치지못하야 세상에자유롭지못한 몸이오 설상가상으로 남편의하는도동버리가 삼순구식도 어려우니 그런고통에서 사는것보다 차라리 자살하는것이 편안하리라하야 그와가티 철도자살을꾀한것이라고한다

永川郡下에染病

【永川】 경북영천군림고면감포동(臨皐面甘浦洞)에서는듯기만하여도 무서운 장질부사가발생되여 벌서수명에게 권렴되엿다는데 당시경찰에서는 엄중히활동 조사중이라는바 일반민중은크게 경계하는중이라한다

地方短信

行旅乞人墜死

【孟中里】 칠일 평양오권팔시 사십오분발 임백이십오호 렬차가 신안주를 경과하야 맹중리로행하는중 오권십일시 오십오분경에 약 이십세가량되여 보이는 남자걸인이 철도철교를 지나다가 긔차에충돌되여 약이십척가량되는데 서며러저 익사하엿다 시체는약두 사간후에 철도꾼부가 건졋스나 주소불명으로 남면사무소에 인도하여 가매장에 부하게하엿다 한다

藥水新發明

【咸安】 함안군산인면산월리(山仁面山月里)부근약십정거리에 잇는 삼장봉(三莊峯)바우틈에서 약 일개월권에 새약수를 발견하엿는데 안질과피부병등에 유효하다하야 매일린근지방에서 남녀로유 수백명이몰려든다고한다

『音樂의밤』盛況

【寧邊】 녕변서부교회(寧邊西部敎會)찬양대에서는 녕변신우회(信友會)조선,동아,중앙삼지국 후원하에 지난륙일밤 여들시반부터 남산현성경학원(南山峴聖經學院)에서 음악회를열엇는데 각권부터 렵주의여지가업시 관람객들이 모여늣자 숭덕중학교교편을 잡고잇는 리진묵(李辰默)씨의개회사로 개회하야동십일시에 대성황으로 맛추엇다한다

醉餘溺死

【求禮】 전남구례읍내봉동리(全南求禮邑內鳳東里)에거주하는 두부장사김영문(金永文)(三六)이란 사람은 평소부터 술을과도히마시어 항상실수가 만하오든바 거삼일에도 동면신월리(新月里)섬진강(蟾津江)변에서 술에만취하여 정신업시 배회하다가 종적을감취버렷다는데 그의일인 사일에야비로소 물에빠져죽은것이 판명되엿다한다

水泳하다溺死

【平壤】 평양보통강의 첫희생자—평양부 신양리(新陽里)륙십오번지조몽하(趙夢夏)의장남 래현(來鉉)(一二)은 륙일오후두시경에보통강에서헤엄을 치다가 중류로흡류하는물에 솔렌에빠저 죽엇는데시체는 칠일오권에 발견하엿다

勤續教員褒彰

【江華】 강화군교육회 총회는 예정과가티 지난칠일오권 십시경에 하점공립보통학교대강당에서 하엿는데 조충현(趙忠顯)씨의개회사를비롯하야 경긔도시학 십하관태랑(十河官太郎)씨와일본교육회총회에조선대표로 도동하엿든 단교공립보통학교 교장(丹橋公普校長) 목야무방(牧野茂方)씨이하제씨의축사가잇슨후계속하야 근속교원표창식을성대히거행하엿는데 당일표창된 강화길상공보교훈도박영렬(朴英烈)씨는 십이년동안을 하로가티 풍우를 피하지안코 어린이교육을 위하야 심혈을다한씨의 십주년근속표창으로회(會)서계한개의부상이 잇섯다한다

期成會解散 仁川第二公普
寄附未納은府에委任

【仁川】 소화칠년십일월경에인천부민이결긔하야인천제이공립보통학교건설긔성회를조식하고 긔부금을 모집하기로 되어 그신청총액이 일만구천 이백사십 할금 십삼원 오십오권에 달하엿다함은 당시에 임의보도한바어니와 그후 긔부를 승락한 사람으로서 혹은행방불명 혹은면제원등 여러가지사정과 리유로하야 미랍한금액이 륙백칠원이나 되는데동긔성회에서는 그미랍금을 백방으로 증수하려하엿스나 종시해결을 짓지못하고결국은 지난칠일 오후두시반부터 인천부청루상에서 동긔성회 총회를열고회장 김윤복(金允福)씨의 개회로 결산보고와미랍금처분에대하야신중협의결과 동긔성회는 위단해산하기로하고 미랍금은 인천부에위탁하야 될수잇는대로 증수하야장래학교금축에 보태이기로 하고동세시반경에산회하엿다한다

保險外交員이 横領逃走發覺 被逮에嚴調中

【城津】 성진군학남면룡대동정○조(城津郡鶴南面龍臺洞鄭○朝)는대동생명 보험회사 권유원으로지방에 출장하야 권유중일신동김원회(日新洞金遠會)씨에게로서백이십삼원십권、풍호동허재성(豐湖洞許在城)씨에게로서 륙십사원구십오권、송정김재갑(松亭金在甲)씨에게로서 압백십팔원구십오권합계삼백칠원을모집하여가지고 작년십월에 멀니합이빈(哈爾賓)으로도주한것을성진경찰서에서 탐지하고 륙월이십오일에 체포하여 왓다는데횡령한금액은 친척중정병국(鄭炳國)씨가지난륙일에권긔각피해자에게 변상하엿다고한다

元山法院法廷戰 돈싸홈이約七割
民事三百五十件數中 外上代金條가最多

【元山】 함흥지방법원원산지청에서 지난상반긔에 수리한민사건은 총계륙백 팔십건인데 그중민사 수리건수는 삼백오십건이라한다 그런데 흑백을 재판으로 결정코저법정에 올린사건중이백이십 구건이 권부가 금전관계로 닷툰것이다그중에도 외상대금 관계가 가장만코 리익금분배,집세,보증금반환등의순서인데 거사건의 팔할은 백원이하의 금액으로오원이하의 소액을 가지고 싸운것도잇다 이것을보아 사람은 얼마나 돈에 예속이되고 돈에속박을 밧는가를알수잇는것이며 떨어서 돈이얼마나 사람의가슴을 압호게 울리는것인가를 생각할수 잇다 더욱이 원산법원내에서 법정전을 권개한사건중 대부분이무산계급에게 관한사건임을 볼때만 근사오년동안의 경제공황의 물결이일반 대중생활을 위협하며 그들로하야금 인간이하의 생활을강여함을 엿볼수 잇슴은외상대、집세등등에서 여실히 반영되엿슴을잘알수잇다

原因未詳한 金鑛倉庫爆發 總損害三千圓

【牙山】 충남아산군음봉면음내리 리희재(李希宰)씨의 경영하는 식산금광(殖產金鑛) 소유화약저장소에서는 지난 오일오권칠시경에 돌연 화약이폭발되여 대소동을일우엇는데 다행이 인명에는 관계가업섯스나 손해액은 삼천여원에 달한다는데이창고부근에 사람이 업섯슴으로금보를접한 당지 경찰서에서는현장에 급행하여 원인을조사한결과 권연알수업슴으로 혹시광부가 화약을밀매하라고 내오다가 폭발된것이나 아닌가하여광부수인을 인치취조중이라고 한다

不正한蔚山邑誌 畢竟警察에押收

【蔚山】 경남울산에서는소위울산읍지(蔚山邑誌)간행에대하야 유력측은물론 일반은그부정한것을비난하며물론어분분하든바 마츰내경찰문제까지 되엿다는데 그자세한것은 원래대구에잇는김룡제(金龍濟)란사람이울산읍지출판허가를마터얼마동안준비하든중 다시 울산군범서면(凡西面)김긔찬(金琪燦)서진규(徐縉圭)양인이 이것을 매수하야 처음에는군내에서 사계유지의 의견을 종합한 원고를 작성한후 허가를 마탓스나 수단(手段)은 불허한다는 허가임에도불구하고 간행비(刊行費)성씨비(姓氏費)란동명목으로다대한돈을거두고 원고를마음대로곳처인쇄배본하고잇슴으로분독히유림측에서는 여러번이나 회의를하며승을이어다하는동문제는심상치안흔중지난 삼일울산경찰는 책을권부압수하는일방철저히조사를계속하고잇다는데사건은복잡하야 매우 주목된다고한다

眞風公普校 去六日에開校

【豐川】 위치쟁탈전으로한동안떠돌든 황해도송화군 진풍면(眞風面)공립보통학교는설립인가를어더 지난륙일에 개교식을 거행하엿다는데 위치는 내안리(內安里)로결정되엿스며교사신축공사도근근착수하리라고한다

生活難으로 中年男子自殺

【牙山】 지난이십구일충남아산군온양면온천리 김긔범(金基範)(四二)은 생활난으로목을매고자살하엿다는바 그는원래구차한생활을 하여오든바 설상가상으로 수월권에 상처까지하고외로운몸으로 철모르는 아이들을다리고 사라갈길이 막연하여그와가티 무참하게 자살한것이라한다

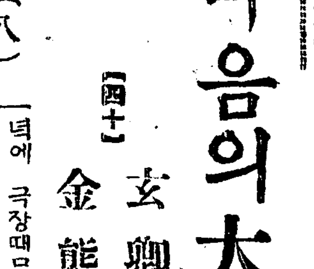

懸賞入選小說

마음의太陽 【四十】
玄卿駿 作　金態超 畫

도시의풍경 (八)

그림도 끗나고 응접실 장식도 끗난날 경호는 저녁에 극장가기가 밥버서 종종하게 손을 씻고이러섯다

「웨 이러나세요?」

인숙이는 놀난듯이 처다보며물엇다

「저녁일이 밥버서 가야겟서요」

「극장에요?」

「네」

「잠간만 기다려세요」

하고 그는 문을열고 나가더니 그의아버지를 데리고들어왓다

「아버지 지금 경호씨가 저녁에 극장때문에 가서야겟답니다 어떠헐까요?」

「그야 네맘대루 허렴우나」

「그럼 아버지 지배인한테 권화로 좀 일너주세요」

「응 그러지」

「저 경호씨 아버지께서 지배인한테 권화로 일느실터이니까 오늘저녁은 그림도 끗나구햇는데 게서 좀노세요」

「아니올시다 가야겟습니다 후일도 놀너오지요」

「그러지마시구 제말대로 예서노세요」

「김군 저애도 저러케 간청하는데 극장은 좀 쉬게나 지배인한테는 내가 말해줄터니 제—」

「글세올시다만은」

「그러케 가신다면 저의가 섭섭하지 안허요?」

경호는 진퇴가 량난하엿다 그모양을본 인숙이는 벌서 허락이나 어든듯이

「그럼 아버지 어서 권화좀 걸어주세요」

하고 애비를 독촉하엿다

경호는 남의 의지를 무시하는것가튼 그권제적태도가 좀 불쾌하엿다

「그럼 김군 천천히 놀다가 가」

하고 주인은 나가버렷다 그가 나간후 경호는 인숙이와 마조안즌채 얼마동안 묵묵하게 안자잇섯다

그는 웬일인지 자긔얼굴을건너다보는 인숙의눈을 마조바라보기가 거북하엿다

인숙이는 제맘에드는 신하를 내려다보는 녀왕처럼 만족한 미소를 띄우고 그를 건너다보고잇섯다

「번번치는 안치만 오늘저녁은 저의집에서 진지잡수시구요 밤에는 어듸 놀너가십세다」

경호는 어떠케 대답햇스면조흘넌지 생각이 나지안엇다 거절할수도 업고 그러라고 쉽사리 응락할수도 업고 그는 머리만 씩씩 긁고잇섯다

「넘우 재망대루만 허는것갓습니다만요」

「아니올시다 천만에 말슴입니다」

이윽고 저녁이 다되엿다고하녀가 와서 연통을 하여주엇다

「자 그럼 저리로 가세요」

하고 인숙이는 압해서서 응접실을 나왓다

경호는 그의뒤를 따라서 그다지 멀지안은 방으로들어갓다

그것은 일본식으로 꿈엿는데 방바닥에는 다다미를 깔엇고 가운데는 큼직한 식탁한개가 노혀잇섯다

주인은 벌서 먼저들어와서 담배를 피우며 그들을 기다리고 잇는중이엿다

경호는 몃출을 다녀야 인숙의어머니가 보히지안는것이이상하엿다 후에 알고보니 그의모친은 신병으로 인하야 친가에 가서 료양중이엿다

조금 안자잇느라니 각색료리가 하녀의손에 의하야 운반되엿다

경호로서는 보지못하던 일음몰을것이 만하엿다

식은 양료리식도 아니고 일본료리식도 아니고 그러타고 중국식이나 조선식도 아닌 압색이 섞긴 조화(調和)된료리엿다

경호는 맛잇게 먹다가 문득 승우남매와 갓치안자서 평소에 먹던것을 련상하엿다

넘우나한 소양지판이엿다

가만히 안자서노는 그들에게 어듸서 이런 진수성찬이 생기며 엇더케 생겨날까?

이것을 생산(生産)하면서도일생을 먹어못보고마는 그들을생각하엿슬때 경호의 입가에는 돌돌한 우숨이 떠올낫다

식사가 끗난후 인숙이는 제방으로 갓다

경호는 주인과 마조안자 멋업는이야기를주고바드며 한이십분 보냇다

그리다가 새옷을 가러입고 들어오는 인숙의모양에 그는황홀하여젓다

「자 어서 놀너가세요」

밧게는 자동차가 벌서와서 대령을 하고잇섯다

경호는 어듸로 가는줄도 몰우고 을너다십히 현관까지 나왓다

美와魅力의近代化粧料

タンゴドーラン

크림도白粉도無用한스피—드化粧料

青葉의 여름과갓치… 生生한 近代的 〃個性美를〃 即座에빗내는 重寶의 タンゴドーラン

얼골빗에따라 터어엽부게되는 タンゴドーラン 七色
一般婦人에는……肌色(살색)
얼골하얀분에……白色(화이트)
얼골파리한분에……淡紅色(핑크)
얼골히지못한분에……早暁色(薄肌色)
얼골창백한분에……爽健色(濃肌色)
얼골붉은분에……新鮮色(白綠色)
尖端的美容에는……明朗色(薄茶色)

TANGO-DORAN

固形タンゴドーラン
純良無鉛、芳香優雅、가루白粉과갓치헛가루가飛散되지안코손쉽게고흔化粧이됩니다。

名著百貨店・藥房・小間物・化粧品店에잇슴

日本總發賣元 株式會社島田メール本舖 東京・大阪

經濟解說
新藏相財政策
諸觀測의 經緯
申泰翊

새로히 藏相의 椅子에 안진 藤井氏의 財政政策에 對하야 觀測이 不一하다 即 新藏相은 明年度豫算編成에 잇서서 어느 程度까지 增稅를 할것이라는 말 또는 實際에는 高橋藏相의 財政政策을 그대로 踏襲하야 增稅에 손을 안 대일것이라고 두가지의 말이 傳하고 잇다

×

藤井氏가 藏相이 됨을 따러서 이처럼 增稅는 하게 되느니 안하느니 하는말이 왜 생겻는가 하면, 藤井藏相이 大藏省의 主計局長으로 잇슬때에 豫算의 均衡을 保持케함에 잇서는 아모렇게 하여도 稅金을 노필수밧게 업다고 主張을 하여온일이 잇다. 그래서 藤井氏가 藏相이 되엇슨즉 明年度豫算을 編成함에 잇서 自己가 일즉이 主張하든 增稅를 加味하여가지고 할것이 틀님 업슬것이라는 觀測을 하게 되엿다 또 그것과 反對로 實際에 잇서 增稅를 斷行치 못하리라고 보는것은 무슨까닭인가 하면 藤井藏相이 아모리 主計局長時代에 增稅를 하자고 主張한사람이라고 하지만 오늘에 藏相의 椅子에 안게된것은 高橋前藏相이 推薦도 된것이다 그러고 目下의 情勢가 高橋前藏相의 財政政策에 變化를 일히키는것은 危險性이 多分으로 잇는만큼 結局에는 高橋前藏相의 財政政策 그대로 밟어가게될것이라고 하는것이다

×

그런대 目下財界의 情勢가 果然 增稅치 안흘수업게되어 잇는가 或은 아즉 增稅의 必要를 안느끼는가 함이 한번 살필點이다 即 오늘의 歲出膨脹는 압길에 所謂 一九三五, 一九三六年危機가 노혀잇는만큼 減額은 到底히 可能性이 업다고 볼것이다 따러서 歲入을 增加시키지 안흐면 豫算이 均衡될수 업는것이다 그러나 歲入은 그 歲出과 相伴되는 收入의 增加가 업는만큼 收支의 均衡을 保持하도록 하라면 何等 歲入의 增加를 求치 안흘수업게되어잇다 그럼으로 藤井藏相이 增稅를 할는지 모른다고 하는것도 以上과가튼 財界實情上 그러다지 無理한말이 아니다 또 高橋前藏相이 藤井氏를 藏相으로 薦擧한 理由中에는 自己가 藏相으로 잇슬때에 增稅論者인 藤井氏를 藏相으로하여가지고 豫算의 收支를 均衡케하라는것이라고 하는말도 잇서 藤井新藏相을 마지면서 한便으로는 增稅에 對한 觀測이 생기게 된것이다

×

이와가티 보는사람에 따러서 各各 그 見解가 달으게 되는것이다 그러나 藤井新藏相의 談에 잇서도 增稅는 斷行할것이 아니라 主計局長時代에 增稅를 主張하엿든 藤井氏이 그 자리에 안저서도 그때의 主張을 그대로 가지게 될는지 어떠튼지 疑問이다 이로부터 財政政策에 對한 正式說明 그中에 잇서 明年度豫算編成에 關한 方針決定을 보지안코는 그 進退를 測치 안흘가 하는 感이 잇다

米穀의 輸入稅率
粟、外米、高粱、黍

朝鮮內에 輸入되는 粟、外米、高粱과 黍에 對한 現行稅率을 드르면 알에와 갓다

▲粟 元來粟輸入에 對하야는 無稅이엇다 或은 잇섯든때라도 그 稅率이 輕微하엿든것이다 그러나 近年에 잇서 米價低廉으로 粟輸入稅를 百斤에 對하야 五十錢으로 急遽히 올리엇고 다시 昨年五月에 그 倍인 一圓 輸入稅로 올렷다 또다시 昨年末에 外米輸入은 許可制로되야 一月부터 外米輸入을 막게되엿다

▲外米 昭和二年二月十日以前까지 外米輸入稅 一圓이엇든것이 同二年二月十日로부터 同年八月十二日까지 無稅로 되엇다 그뒤 다시 輸入稅一圓으로 復舊되어 오다가 昨年十一月로부터 今年十二月末까지 一圓을 올이여 輸入稅二圓으로 變更되여잇다

▲高粱 目下百斤에 對하야 一圓의 輸入稅를 밧는데 今年一月로부터 今年四月까지의 高粱輸入量은 七十六萬百斤 金額二萬七百九十二圓(昨年同期百六十八萬二千四百斤 金額六萬圓)이다.

▲黍 現行輸入稅는 百斤에 對하야 六十七錢인데 今年一月로부터 輸入된 數量은 二百八十七萬六千五百斤 金額十四萬一千二百三十六圓(昨年同期百六十四萬餘斤 金額九萬圓)이다

朝鮮內取引所
正租上場을 準備
十月一日實施와 同時에 開場
開港地取引所부터

朝鮮生産의 正租檢査가 十月一日로부터 實施될터인데 이것을 伴하야 米取引所의 賣買物로 正租를 上場케하라고 目下商工課에선 이에 對하야 調査硏究中이다 그런대 正租를 取引所에 上場하라는 것은 朝鮮內에서 一年間 正租賣買數量을 五百萬石으로잡고 그中二百五十萬石을 檢査의 正租로 될것을 豫想하고 하는것이다。또 十月一日以前에 取引所의 正租上場準備를 하여가지고 十月一日로부터 上場케하도록 할생각이다 그러나 正租上場은 먼저 開港地 即 仁川의 朝取米豆部、釜山、群山、木浦等의 各米取引所부터 上場케될것이라고한다

『增稅時期·方法』
먼저 決定할것으로
輕輕判斷함은 不可
◇……藤井新藏相 談

【東京電話】 新藏相藤井眞信氏는 如左히 말하얏다 나는 高橋財政을 그대로 踏襲할터이다 今後行할 個個의 具體的方策에 就하야서는 內外의 事情 國內諸般의 實情을 充分히 聽取할 必要가 잇고 各般의 關係를 愼重히 考慮하야 適當히 決定할 方針이다 이 難局에 當하야 功을 急히하는 남어지 萬一 方針을 그릇하야 國家의 將來에 後悔를 남김과 如한 일이 잇서서는 아니됨으로 愼重히 일하고저한다 要컨대 國家將來의 일을 생각하면 公債의 減少 歲出의 節約等에 依하야 歲計의 均衡을 圖함이 絶對必要하나 一方 現在의 時局及 國民의 經濟力의 扶植을 생각하여야 할것이다 世上에 喧傳하는 增稅問題에 就하야서는 그 時期와 方法을 決定할것이오 輕輕히 이것을 判斷함은 잘못이다 나의 局長時代 增稅意見을 가지고 잇다는 世上의 議論은 반드시 眞實을 傳한것이 아니다

高橋財政策踏襲

【東京電話】 藤井新藏相의 財政經濟政策에 對한 意向은 大要左와 如하야 世上에 傳하는 增稅斷行說에 就하야서도 決定即行論을 가지지 안흔것보아 明白하다

一、財政經濟政策은 高橋財政을 繼承踏襲할것

一、理想으로서는 公債의 減少 歲出의 節約에 依하야 歲計의 均衡을 圖함에 잇스나 內外時局의 重大性에 鑑하야 國防費其他에 相當한 支出이 必要하고 이제 急激히 財政의 確立을 圖함은 困難하다

一、從하야 增稅와 如함도 그 必要는 痛感하나 時期方法等에 關하야 愼重히 硏究할 必要가 잇고 國防財政外交의 三者協和에 就하야서도 前內閣同樣

朝鮮米의 移出激減
六月中京濱에

【朝鮮米協會調査】 六月中京濱地方의 朝鮮米移入은 例年과 反對로 賣物乏을 呈하야 入港十五隻으로 米二萬四千二十七石 大豆等七十三百九十六石 合計三萬一千四百二十三石으로 前年同月보다 六萬一千五百二十四石의 激減이엇다 그러고 十一月以後의 累計는 百五十五萬三千百九十五石으로 前年同期보다 二十四萬七千十五石의 增加이다 그內容은 알에와갓다 (以下單位石)

	六月中	十一月以後累計
玄米	[illegible]	[illegible]
白米	[illegible]	[illegible]
大豆等	[illegible]	[illegible]
合計	[illegible]	[illegible]

▲東京 朝鮮米協會東京支部六月中의 斡旋高는 五千七百六十八石으로 産地高도 前年同月보다 三千五百十一石의 減少이며 四月以後의 累計는 五萬八千百十五石인데 그內容은 다음과갓다 (以下單位石)

	六月中	前年同月比較
玄米	[illegible]	[illegible]
白米	[illegible]	[illegible]
大豆等	[illegible]	[illegible]
計	[illegible]	[illegible]

製糸業令草案中
今秋부터 實施?

朝鮮製絲業令은 産業組合關係에 對한 殖産局과의 合議가 끗나면 各局과의 合議가 끗남으로 近間審議室에 廻附될터인데 該令은 日本內地에서도 이미 實施中으로 法制局關係도 比較的 速히 通過될것인으로 느저도 今秋부터 實施되리라한다

【永興】 名産 永興明紬의 原料로 其他織造界의 權威인 春繭의 共同販賣를 永興地方에서는 去二十四日부터 開始된바 共同販賣의 價格에잇서 比昨年의 三分之一이란 놀라운 低落을 보고잇서 各農村의 蠶業家들은 一大恐慌을 招來하여 前途를 憂慮하고잇는바 初日의 價格은 如左하며 넘우나 놀나운 價格으로 販賣者의 共牛致가 그냥 호려지고 마는 形便이라고 한다 (單位一貫匁)

特等 一圓八十錢 一等 一圓四十八錢 二等 一圓二十錢 三等 一圓八錢 等外 九十三錢 屑繭 四十七錢 玉繭 四十錢

兩日間米鐵道發送

七日	今年	前年	比較
釜山	[illegible]	[illegible]	[illegible]
大田	[illegible]	[illegible]	[illegible]
京城	[illegible]	[illegible]	[illegible]
平壤	[illegible]	[illegible]	[illegible]
元山	[illegible]	[illegible]	[illegible]
城津	七	一四	[illegible]
合計	[illegible]	[illegible]	[illegible]
累計	[illegible]	[illegible]	[illegible]
八日			
釜山	[illegible]	[illegible]	[illegible]
大田	[illegible]	[illegible]	[illegible]
京城	[illegible]	[illegible]	[illegible]
平壤	[illegible]	[illegible]	[illegible]
元山	[illegible]	[illegible]	[illegible]
城津	[illegible]	[illegible]	[illegible]
合計	[illegible]	[illegible]	[illegible]
累計	[illegible]	[illegible]	[illegible]

郵便爲替受拂
六月中 全朝鮮郵便局의 內國郵便爲替取扱狀況은

	件數	金額
振出	[illegible]	[illegible]

朝鮮에 大資本續侵入
鍾紡이 朝鮮內進出
不遠한將來에 二千萬圓投下

日本內地의 紡績事業은 飽和狀態에 드러가 將來는 朝鮮이 紡績事業의 中心이될傾向이다 即 東洋紡績의 仁川工場은 工場設備가 完成되어 操業을 豫定대로 開始케되엿는데 一面鐘紡에서도 最近 光州工場을 設置키로 決定하고 다시 永登浦에 朝鮮內鍾紡工場의 總本部라할만한 綜合的工場設置의 計劃이잇고 將來는 雄基、宣川(平北)平壤、元山(또는 咸興)의 各地에 工場設置의 方針인것이 判明되엿는데 이것을 報한 朝鮮에 渡來하얏든 津田社長은 이 關係方面에 言明한바로 鍾紡에서도 津田社長이 淀川工場時代로부터 利益金 約二千萬圓의 運用을 同社長에 一任한바잇서 그 資金을 朝鮮工場新設에 利用할것이라고한다

株式
市勢와 商況 (九日)
悲觀賣로 崩落
政局安定에 逆行低落

前場瓦落 難産이던 新內閣은 結局成立되어 一應政局安定의 買物이 나와야할것이나 앞에 增稅걱정이 잇고 議會解散이 豫想되는만큼 失望賣로 休日後인 今前場은 諸株一齊低落되어 東新二圓低인 百四十四圓十錢 大新一圓三十錢低인 百三圓二十錢 日産一圓三十錢低인 百三十六圓十錢에 各大引되고 朝新三十一圓八十錢에 三十錢低 取八十錢低인 二十四圓二十錢 日魯六十二圓三十錢에 不變 拓新十一圓四十錢에 잇섯는데 前場步調는 如左

◇東新 [illegible]

◇日産 [illegible]

◇大新 [illegible]

後場續崩 後場은 失望賣와 投物까지 誘致하야 諸株續落不勢로 東新百四十三圓二十錢에 九十錢低, 大新百二圓六十錢에 六十錢低, 日産百三十五圓七十錢에 四十錢低, 朝新三十一圓四十錢에 四十錢低에 各寄付이고 不良步調이엇다

新內閣不歡迎
一難去又一難

政局不安이란것이 近二個月이나 두고 市勢의 下向工作을 하얏스나 八日午前組閣式까지 잇슨 岡田內閣誕生으로 何如間 政局은 이에 安定되엇다할수잇다。 그러나 市勢는 非常한 好感이 잇슬것이 當然視되엇섯스나 休日을 지나 結局 場이 열리고 보니 安定市勢는 커녕 도리어 諸株一齊不勢로 下落이고 말엇다

二流內閣이오 短命內閣이오 非常時內閣이오 議會解散이 豫想되며 豫算編成期에 直面하야 增稅不可避임으로 政局安定을 買키보다는 차라리 增稅를 볼것이라는 一難去에 又一難來의 格이엇다가 東新、大新가튼것은 다시 取引所制度改正問題等 惡材가 생기게 되어

悲觀人氣擡頭
三次下向工作

九日入電 新藏相抱負를 들어보면 『前內閣高橋藏相의 政策을 그대로 踏襲할것이오 增稅도 그 時期와 方法을 잘생각하여야 할일이며 輕輕히 할것이 아니라』 하나 이 政策의 不變이란것은 當分間의 일이오 財政方面으로 볼지라도 高橋氏는 內心은 膨脹이오 表面은 抑壓해왓슴에 對하야 藤井氏는 內心緊縮이오 表面은 政策踏襲임으로 언제 本心이 그대로나타나서 統制經濟의 發展、景氣平均化、一部增稅等의 色彩를 增進할것으로 보인다。

말하서 新內閣成立歡迎보다는 市場에 悲觀人氣가 擡頭되어 新內閣歡迎은 軍需株에 限定되고 東新、大新과 如한것은 中旬에 열닐 取引所改善調査委員會를 압두고 思惑投賣의 抑壓、不當利得의 制限等 委細政策으로 變或되며 會員組織이 가튼것이 비록 目前에 實現될것이 아니드래도 取引所株의 大勢는 前途悲觀 不許인만큼 政局安定市勢까지 期待에 背馳되는 以上 第三次下向工作에 入하야 底入될기까지는 吹價나 戾價는 依然 弱氣論이 相當하며 또 日産이란 强方針을 取할것으로만 할지라도 增資를 압두고 政局安定後의 活躍을 期待할 이 적지 안엇고 지금도 期待가 잇기는 한모양이나、東新等이 不良한데 獨高가 至難할듯하며 또 惰動으로도 過買의 嫌이 不無함과 相俟하야 單純히 上昇만을 밋기 어려운 點이 업지 안타 한다

非常時의 時勢
高價期待禁物

例年은 夏枯閑散이엇스나 今年만은 큰 活躍이 잇다는 徹底한 强氣論이 업지 안흔 모양이나 今日가튼 非常時局에 잇서서는 그 非常性이 全面的인 만큼 社會는 恒常 完全한 安定을 得할수 업다 一方이 安定되면 他一方이 不安하고 內로 安定되면 外로 不安을 生하야 政治、經濟、外交、軍事、思想等 各局

取引所聯合會
九日溫陽溫泉에서

朝鮮取引所聯合會를 九日溫陽

日米爲替市況

【東京電話(九日)】
▲東京爲替(九日)
對米 賣 二十九弗十六分十三 買 二十九弗十六分十五
對英 賣 一志二片十六分三 買 一志二片四分一
▲大阪爲替(九日)
對米 賣 二十八弗八分七 買 三十弗
對英 賣 一志二片三十二分七 買 一志二片四分一

官廳貯藏量

【東京電話】 五月末現在官廳貯藏量은 合計一億六百五十七萬一千三百五十斤인데 各所別은 알에와갓다 (以下單位斤)

▲朱安二一、二五五、四一四 ▲南市五、八〇八、五四〇 ▲廣梁二八、二〇七、六二〇 ▲鎭南浦一〇、九二八、五五四 ▲仁川九、九七七、四二二 ▲木浦二五一、六九六 ▲釜山二、八八八、八五一 ▲元山二、八八八、八八〇 ▲淸津一、一九八、八〇〇 ▲各所野積七五、三八七、〇〇〇

佛蘭西 [illegible] 千六百七十八萬圓(一兩四分强)佛波는 百五十七萬八千三百六十圓(一兩九分强)의 各增加이엇다 ... 三月限까지의 [illegible] 十月限으로부터 溫泉에서열고 ... 엿다고한다

今日財界 (九日)

米 (單位錢)

	今最高	前日比
仁川期米先限	[illegible]	[illegible]
大阪期米先限	[illegible]	[illegible]
京城標準白米一叺	[illegible]	不變
正租(仁川) 一斤	[illegible]	[illegible]

金
朝銀一瓦買入價 [illegible]
市中一匁買入價 [illegible]

株 (單位錢)

	今最高	前日比
朝新	[illegible]	[illegible]
東新	[illegible]	[illegible]
日産	[illegible]	[illegible]

商品 (先限單位錢)

大阪綿絲	[illegible]	[illegible]
大阪綿花	[illegible]	[illegible]
大阪人絹	[illegible]	[illegible]
大阪砂糖	[illegible]	[illegible]
고무(新嘉坡)	[illegible]	[illegible]

株界六感

×新內閣은 誕生되엿스나 언제 增稅가 잇슬는지? 二流三流人物들로 强力內閣이 아닌만큼 政局安定의 上市勢는커녕 悲觀人氣擡頭로 諸株一齊低。

×第三次下落에 向하는냐? 적어도 東新百五十圓以上을 바라던 强氣들 또 失望落膽

×增稅、取引所制度改正을 弱材삼어 실컷 떠러저라 그리하면 底入도 意外로 速할터이니

×新內閣의 施政方針說明이 市場人氣에 好感을주어 다시 反撥될지도 모르지만

×軍需株以外의것은 上騰은 萬難되다

×七月七日 東京東新百四十一圓九十錢에 對하야 今朝鮮價는 百四十三圓六十錢 도리 소리가 나나보다

實物前場取引

賣買高二百五〇枚 ▲東京人絹[illegible] ▲東洋레요新[illegible] ▲小原鐵工[illegible] ▲滿洲工廠[illegible] ▲日滿興業[illegible] ▲鐘紡新[illegible] ▲滿洲信託[illegible] ▲大阪電氣新[illegible] ▲朝紡新[illegible] ▲大陸고무[illegible] ▲瓦斯電氣[illegible]

期米
續騰後에 反弛

前場先高後低 再昨後場阪地二十六圓七十九錢止와 共히 二十三圓六十九錢에 場을 ... 寄付하고 二十三圓七十九錢以上 十丁高로 ... 十六錢으로 反落하여 ... 下押하엿다가 結局阪地七十錢止와 共히 六十二錢에 止場하다

後場低迷 後場은 二十三圓五十五錢에 七丁低로 寄付後 二圓五十三錢、三圓五十四錢에 低迷이고 ... 止揚하다

東京國債市場

【東京電話】 前途難測으로 新規買物이 杜絶되어 十九年物은 十錢 低落이오 佛貨도 二十錢下押이엇다

一回四分利	一〇五、二〇
二回四分利	[illegible]
甲五分利	[illegible]
佛貨四分利	一八八、六五

◇何如間植付에잇서서도 그다지 悲觀할 餘地가 업고 또 正租의 解除가 아로부터 續行될것임으로 買安心하기도 亦難

◇不日間降雨를 見한다면 正租解除의 弱材와 相俟하야 走馬加鞭의 低落을 告할지 누가알랴?

◇市中의 買玉騰은 依然不絶하야 中限은 今朝二十四圓三十八錢인 不足의 高價를 示하엿다 地場의 買贊成이 아니면 이러할理가 萬無엇나

◇그러나 賣方으로서 渡米를 繰備하기에 그다지 困難을 感치안을것이다 正租의 解除를 하기때문에

◇朝鮮의 第一次解租를 마키엇스니 繼續解除될것을 可期

米豆餘話

貯租解除에는 幾分軟味를 添하엿슬뿐으로 旱魃에는 銳敏하게 도行하을加한다 此가 今年市勢의 本能?

◇旱魃旱魃하여도 南朝鮮一部에 지나지 못하고 其他地方은 植付가 大概完了된모양이오 方今東濱하는 滿洲의 七百五耗의 低氣壓이 豪雨를 齎來할지도 亦未知

南朝鮮旱魃로
市勢俄然奔騰

[illegible]

天氣如何가
大勢左右의 鍵

[illegible]

各地正米

京城不變 [illegible]

仁川不變 [illegible]

群山保調 [illegible]

木浦保合 [illegible]

南浦引戾 [illegible]

釜山漸騰 [illegible]

大邱奔進 旱魃念慮와 期米續騰을 演하야 [illegible]

朝取期米取組高

[illegible]

仁川在米減少

本月七日現在 仁川在庫穀物은 前週에 比하야 合格米는 一九、一五一叺의 減退를 示하엿는데 在品을 種別하면 左記와 如하다

▲玄米六二二、一八四叺 ▲白米一五一叺 △正租叺入七一、九三二叺 俵入六〇、一二二俵 ▲大豆四〇、五九五俵 ▲小豆二九四俵 ▲小麥一六〇叺 ▲胡 [illegible]

石金 高價買入 金
京城鍾路五丁目一八八(停留場南側)
金寶堂
電話光化門五二四番

仁川期米
康益夏商店
仁川·海岸町

京城株式
金益證券株式會社
京城 黃金町

金融 (九日)

[illegible]

大阪金利

[illegible]

對外爲替

[illegible]

金塊入價

[illegible]

京城正米 (九日)

[illegible]

仁川正米

[illegible]

大阪正米標準價格

[illegible]

京城雜穀

[illegible]

仁川大豆

[illegible]

商品 (九日)

京城綿糸布市勢

[illegible]

京城絹布

[illegible]

日本麥粉市勢

[illegible]

카프대麥

[illegible]

豆油冲繩

[illegible]

錦捲粕冲繩

[illegible]

滿洲商況

[illegible]

大連特產時勢

[illegible]

朝取短期 (九日)

[illegible]

朝取短期賣買高

算定代引日步

[illegible]

東京現株

[illegible]

東京短期東新

[illegible]

東京東新取組

[illegible]

大阪短期

[illegible]

大阪長期

[illegible]

朝取期米 (九日)

[illegible]

朝取賣買高

[illegible]

朝取取組高

[illegible]

朝鮮內各地期米

[illegible]

大阪期米

[illegible]

東京期米

[illegible]

大阪期米取組 (七日)

[illegible]

日本各地期米

[illegible]

大阪市中在米高

[illegible]

商品 (九日)

大阪綿糸

[illegible]

大阪綿花

[illegible]

大阪人絹

[illegible]

橫濱生糸

[illegible]

大阪砂糖

[illegible]

海外砂糖

[illegible]